

An abstract graphic consisting of several thick white lines that loop and cross each other, creating a complex, knot-like structure. The lines are set against a solid teal background.

NRL Rekenwijzer

2021

REKENMEESTERS EN GERECHTELIJKE DESKUNDIGEN

1. Berekening door professionele rekenmeester

Argumenten voor	Argumenten tegen	Opmerkingen
1. Voor alle betrokkenen		
<ul style="list-style-type: none">- Gelijkwaardigheid (1 van de 9 waarden GBL)- Behandelplan GBL (gedragsregel 6)+ gezamenlijke analyse+ signaleren verschillen+ zoeken naar een oplossing- Inzicht in punten eens- Inzicht in punten oneens- Inzicht in bandbreedtes door scenario's- Trechterend naar oplossing	<ul style="list-style-type: none">Zelf doen goedkoper?Zelf doen beter?	<ul style="list-style-type: none">Kunt u het in minder tijd?Is uw kennis van schadeberekeningen net zo groot als die van een rekenmeester?
2. Voor slachtoffer		
<ul style="list-style-type: none">- Acceptatie		
3. Voor alle professionals		
<ul style="list-style-type: none">- GBL: professioneel handelen:+ zelfkennis+ redelijkheid + zorgvuldigheid+ belangenbewustzijn		<ul style="list-style-type: none">- niet zo bekwaam als rekenmeester?-> schakel rekenmeester in- wel zo bekwaam als rekenmeester?-> rekenmeester: second opinion In verband met groot financieel belang: second opinion
3A. Voor belangenbehartiger		
<p><u>Wettelijke plichten:</u></p> <ul style="list-style-type: none">- Zorgplicht (7:401 BW)- Waarschuwingsplicht (7:402 BW)- Informatieplicht (7:403 BW)- Verantwoordingsplicht (7:403 BW) - Alle expertise in huis? - Onderbouwing stelplicht- Versterking bewijspositie	<p>Angst om in moeilijke positie te raken tussen slachtoffer en verzekeraar.</p> <p>Oplossing: uitwerking van meerdere scenario's.</p>	<p>Aantonen dat belangen van slachtoffer optimaal zijn behartigd (kan dat ook met een simpele berekening 'op een bierviltje'?)</p>
3B. Voor verzekeraar		
<ul style="list-style-type: none">- Wettelijke plicht tot vergoeding van de werkelijke schade- Bedrijfsregeling 15 VvV:+ duidelijkheid+ transparantie- Secundaire aansprakelijkheid bij onverkwikkelijke afwikkeling- Bijdrage 'maatschappelijk vertrouwen'		<p>Bij:</p> <ul style="list-style-type: none">- een kleine blikshade wordt een expert ingeschakeld- personenschade, waarbij de belangen vele malen groter zijn, dan niet? Imago verzekeraars: 'woekerpolis', kleine lettertjes
3C. Voor rechter		
<ul style="list-style-type: none">- Bij geschil over berekening- Motiveringsplicht		

1. Berekening door professionele rekenmeester

Wanneer een professionele berekening?

In de richtlijn 'Opstellen Personenschadeberekening' is opgenomen dat er altijd een professionele schadeberekening gemaakt moet worden in tenminste de volgende situaties:

1. verschenen schade van 5 jaar of meer
2. toekomstschade
3. schade van een zelfstandig ondernemer
4. kindschade en schade bij jeugdigen
5. overlijdensschade

Waarom een professionele onafhankelijke berekening?

De *belangenbehartiger* en *wa-expert* hebben wettelijke verplichtingen (zorgplicht, waarschuwingsplicht, informatieplicht, verantwoordingsplicht). Dit houdt onder meer in dat zij te allen tijde aan hun opdrachtgever verantwoording af moeten kunnen leggen over hetgeen zij doen en gedaan hebben en moeten kunnen onderbouwen om welke redenen een schikkingsvoorstel al dan niet geaccepteerd is.

De *verzekeraar* die zijn wettelijke plicht (vergoeding van de werkelijke schade) serieus neemt, zal over een zo zorgvuldig mogelijke opgemaakte schadeberekening willen beschikken. Verzekeraars kunnen zich door middel van een dergelijke berekening ook verantwoorden tegenover eventuele herverzekeraars.

Wat zijn de minimumeisen waar een personenschadeberekening aan moet voldoen?

1. De schadeberekening dient als componenten te bevatten:
 - a. inkomensschade ten tijde van de gebeurtenis (momentopname);
 - b. inkomensschade als gevolg van het tijdsverloop (vanaf gebeurtenis tot einde leven);
 - c. schade als gevolg van het verschil in (hoogte en soort) inkomen zonder en met gebeurtenis;
 - d. schade als gevolg van het verschil in verzamelinkomen na betaling van de schadevergoeding. Bijvoorbeeld: missen van huurtoeslag en kindgebonden budget en verhoging van eigen bijdragen pgb en AWBZ.

2. Uit het rapport, de schadeberekening en de bewijsstukken moet op begrijpelijke, transparante en controleerbare wijze afgeleid kunnen worden hoe de voor de berekening ingevoerde bedragen tot stand zijn gekomen.
3. Er dient gebruik te worden gemaakt van algemeen geaccepteerde rekensoftware die alle fiscale en overige wet- en regelgeving correct toepast.

Inzicht en scenario's – trechterend naar oplossing

Een onafhankelijke deskundige kan beide partijen inzicht geven in de rekenkundige consequenties van de gewenste uitgangspunten. Twee weten meer dan één, terwijl de uitkomst van één plus één soms drie is. In overleg wordt de feitelijke informatie vanuit de rekenkundige invalshoek beoordeeld met vaak volstrekt nieuwe bevindingen als gevolg, waardoor impasses vaak doorbroken kunnen worden.

Waarom NRL?

NRL vervaardigt een schadeberekening die in elk opzicht voldoet aan de eisen die aan een schadeberekening van een onafhankelijke deskundige kunnen worden gesteld, zoals:

1. De personenschadeberekening bestaat uit een toelichtende rapportage en een (technische) berekening van de schade die voldoet aan de huidige wet- en regelgeving.
2. De toelichtende rapportage heeft tot doel op inzichtelijke wijze aan te geven hoe de berekening tot stand is gekomen. Daarin dienen minimaal te zijn opgenomen:
 - a. de gehanteerde uitgangspunten;
 - b. de aannames die ten behoeve van de berekening zijn gedaan;
 - c. een verbindende tekst tussen de uitgangspunten en de berekeningen;
 - d. de in het rekenprogramma in te voeren gegevens en de samenstelling daarvan.
3. De technische berekening bevat minimaal:
 - a. de gegevens die vanuit de toelichtende rapportage in het rekenprogramma zijn overgenomen;
 - b. de berekende schadebedragen.

NRL, de onmisbare schakel tot een rechtvaardige uitkomst!

2. Wat doet NRL bij een personenschadeberekening?

In het kader van een personenschadeberekening berekent NRL bij verlies van arbeidsvermogen/verlies van levensonderhoud:

Stappenplan	Letselschadeberekening	Overlijdensschadeberekening per gezinslid
Situatie zonder gebeurtenis (hypothetische situatie)	<ul style="list-style-type: none">- het netto-inkomen <i>elk</i> jaar (op basis van het bruto-inkomen)- arbeidsvermogen niet in geld (zelfwerkzaamheid, huishoudelijke hulp, opvang kinderen, e.d.)	<ul style="list-style-type: none">- het netto-inkomen <i>elk</i> jaar (op basis van het bruto-inkomen)- de behoefte <i>elk</i> jaar bestaande uit:<ul style="list-style-type: none">- aandeel in de vaste lasten- variabele lasten- levensonderhoud in natura (zelfwerkzaamheid, huishoudelijke hulp, opvang kinderen, e.d.)
Situatie met gebeurtenis (werkelijke/alternatieve en prognostische situatie)	<ul style="list-style-type: none">- het netto-inkomen <i>elk</i> jaar (op basis van het bruto-inkomen)	<ul style="list-style-type: none">- het toegerekende netto-inkomen <i>elk</i> jaar (op basis van het bruto-inkomen)
Schade per jaar (gedurende de gehele looptijd)	Het verschil tussen: <ul style="list-style-type: none">- enerzijds: het netto-inkomen in de situatie <i>zonder</i> gebeurtenis- anderzijds: het netto-inkomen in de situatie <i>met</i> gebeurtenis	Het verschil tussen: <ul style="list-style-type: none">- enerzijds: de behoefte in de situatie <i>zonder</i> gebeurtenis- anderzijds: het toegerekende netto-inkomen in de situatie <i>met</i> gebeurtenis
Schade som ineens (contante waarde d.m.v. kapitalisatie)	Het totaalbedrag: <ul style="list-style-type: none">- tot kapitalisatiedatum: optelsom van de jaarlijkse schadebedragen (verschenen schade)- vanaf kapitalisatiedatum: de contante waarde van de jaarlijkse schadebedragen (toekomstschade)- vanaf kapitalisatiedatum: fiscale component	

3. Welke informatie dient de opdrachtgever te verstrekken? (uitgangspunten)

1. Gebeurtenis	
<ul style="list-style-type: none">- Datum- WAM-schade wel/niet- Aansprakelijkheid (percentage)	
2. Personen	Toelichting
<ul style="list-style-type: none">- Slachtoffer (naam + geboortedatum)- Partner (naam + geboortedatum)- Kind (naam elk kind + geboortedatum)	NRL berekent op verzoek meerdere scenario's, waardoor inzicht verkregen wordt in de bandbreedte waarbinnen de schade zich afspeelt.
3. Omschrijving situaties (slachtoffer/gezinslid)	Toelichting
3.1. Situatie <i>voor</i> gebeurtenis - werkelijke situatie (geschiedschrijving)	<i>Werkelijke situatie</i> Hier gaat het om de geschiedschrijving tot gebeurtenis, bij voorkeur gedocumenteerd.
3.2. Situatie <i>zonder</i> gebeurtenis - hypothetische situatie (uitgangspunten) <ul style="list-style-type: none">a. vanaf gebeurtenis tot ingangsdatum pensioenb. vanaf ingangsdatum pensioen tot overlijdenc. arbeidsvermogen niet in geld/levensonderhoud in naturad. vaste lasten (alleen bij overlijdensschade)	<i>Hypothetische situatie</i> Hier gaat het om de niet-bestaande situatie zonder gebeurtenis, namelijk de situatie waarin de gebeurtenis wordt weggedacht. Aangegeven dient te worden hoe de carrière zich ontwikkeld zou hebben indien zich geen gebeurtenis zou hebben voorgedaan. Als uitgangspunten kunnen worden genomen: <ul style="list-style-type: none">- de carrière wordt voortgezet op dezelfde wijze als die zich in de periode voor de gebeurtenis ontwikkeld heeft, met de daarbij behorende pensioenopbouw. In dat geval behoeven er geen verdere gegevens verstrekt te worden;- indien er sprake zou zijn geweest van demotie/promotie dan dient aangegeven te worden wanneer er demotie/promotie zou plaatsvinden met de financiële consequenties daarvan;- wijziging van het aantal te werken uren met opgave van data en wijzigingspercentage parttimefactor.
3.3. Situatie <i>met</i> gebeurtenis - werkelijke/alternatieve en prognostische situatie (uitgangspunten) <ul style="list-style-type: none">a. vanaf gebeurtenis tot hedenb. vanaf heden tot ingangsdatum pensioenc. vanaf ingangsdatum pensioen tot overlijdend. arbeidsvermogen niet in geld/levensonderhoud in naturae. vaste lasten (alleen bij overlijdensschade)	<i>Werkelijke situatie</i> Het gaat om de geschiedschrijving vanaf gebeurtenis tot heden, bij voorkeur gedocumenteerd. <i>Alternatieve situatie</i> In de situatie met gebeurtenis dient van een andere dan van de werkelijke situatie uitgegaan te worden. In dat geval dient te worden vermeld op welke punten er afwijkingen zijn. <i>Prognostische situatie</i> In de situatie met gebeurtenis dient het vermoedelijke, toekomstige verloop van het inkomen aangegeven te worden. <i>Vaste lasten</i> Hier gaat het om de wijze van vaststellen van vaste lasten, te weten: <ul style="list-style-type: none">- werkelijke kosten (zie NRL-checklist vaste lasten)- volgens NIBUD-referentiebudgetten of CBS- percentage van het netto-gezinsinkomen
4. Kapitalisatie (uitgangspunten)	Toelichting
<ul style="list-style-type: none">- Datum waarop gekapitaliseerd moet worden- Percentage rendement- Percentage inflatie- Vrijstelling(en) box 3	Aangegeven dient te worden per welke datum er gekapitaliseerd moet worden en welke percentages er voor het veronderstelde toekomstige rendement en de veronderstelde toekomstige inflatie moeten worden aangehouden. Het verschil tussen deze twee grootheden vormt de zogenaamde 'rekenrente'.

3. Welke informatie dient de opdrachtgever te verstrekken? (uitgangspunten)

NRL-checklist uitgangspunten

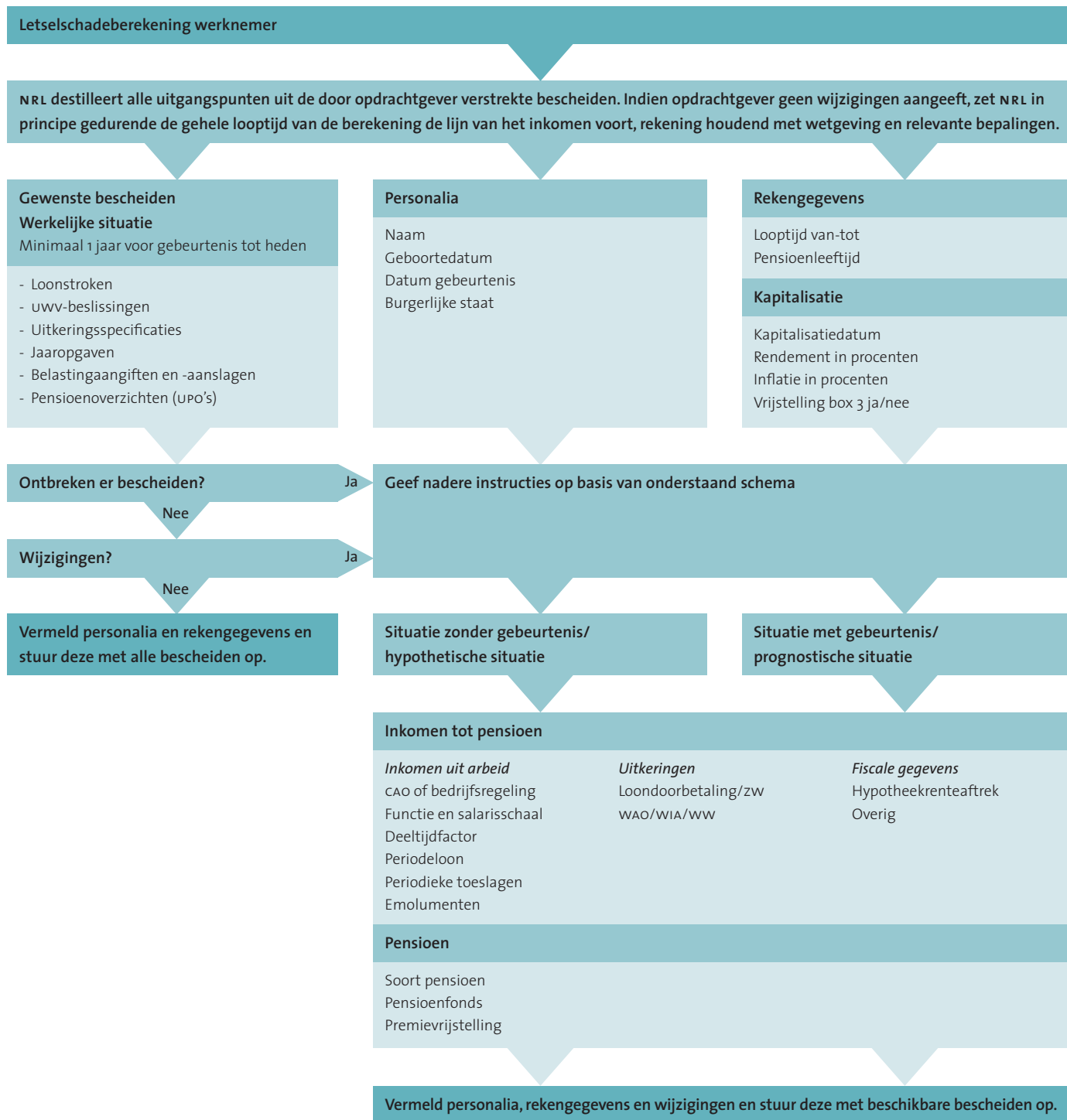

3. Welke informatie dient de opdrachtgever te verstrekken? (uitgangspunten)

NRL-checklist uitgangspunten

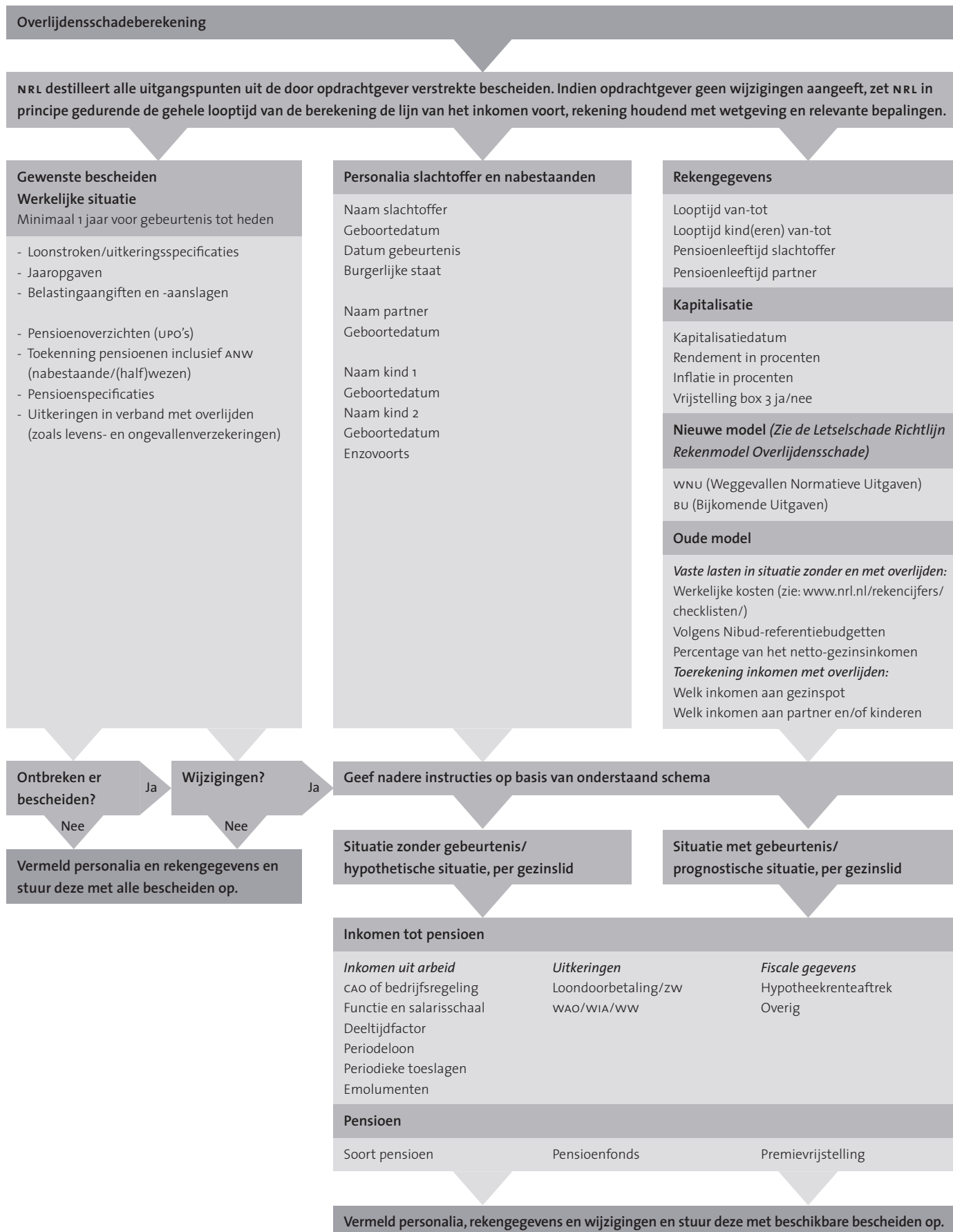

4. Kerncijfers personenschade 2021

Minimum (jeugd)loon

Leeftijd	Per maand	Per jaar incl. vt
21 jaar e.v.	€ 1.684,80	€ 21.835,01
20	€ 1.347,85	€ 17.468,14
19	€ 1.010,90	€ 13.101,26
18	€ 842,40	€ 10.917,50
17	€ 665,50	€ 8.624,88
16	€ 581,25	€ 7.533,00
15	€ 505,45	€ 6.550,63

De netto-bedragen zijn niet wettelijk vastgesteld en kunnen per bedrijfstak uiteenlopen door verschillen in inhoudingen (en heffingskortingen).

IOAW EN IOAZ

Beide wetten vullen het totale inkomen van de rechthebbende en zijn partner aan tot bijstandsniveau. Op de hierna volgende bedragen worden dus de bruto inkomsten van de rechthebbende en zijn partner in mindering gebracht. Vanaf 2015 vervalt het onderscheid tussen alleenstaande en alleenstaande ouder. Beide groepen ontvangen een IOAW-uitkering tot maximaal de grondslag voor een alleenstaande.

	Per maand	Per jaar incl. vt
(Echt)paar	€ 1.687,36	€ 21.540,59
Alleenstaande zonder meerderjarige medebewoners	€ 1.331,36	€ 16.927,57
Alleenstaande met meerderjarige medebewoners	€ 843,68	€ 10.707,17

Bij de IOAW wordt geen rekening gehouden met vermogen. Bij de IOAZ wordt wel rekening gehouden met vermogen. Bij de IOAZ blijft vermogen ≤ € 138.381 buiten beschouwing. In geval van IOAZ:

- als inkomen wordt gezien: 3% van het vermogen > € 138.381. Deze inkomsten komen in mindering op de uitkering;
- bij een pensioentekort: een bedrag tot maximaal € 133.535 t.b.v. aanvullende pensioenvoorzieningen wordt buiten beschouwing gelaten.

De IOAW geldt voor degenen geboren voor 01-01-1965 en die 50 jaar of ouder waren toen zij werkeloos werden. De IOAZ is bedoeld voor ex-zelfstandigen van 55 jaar of ouder. De IOAW is onder bepaalde voorwaarden ook bedoeld voor gedeeltelijk arbeidsongeschikte werklozen.

WAZ/Wajong-uitkering

De WAZ is per 01-08-2004 vervallen. Zelfstandigen die vóór 01-08-2004 arbeidsongeschikt werden, hebben recht op een WAZ-uitkering.

Leeftijd	Grondslag per werkdag	Per jaar incl. vt*	Extra toeslag per maand
vanaf 21	€ 77,46	€ 21.834,42	
20	€ 61,97	€ 17.468,10	€ 10,27
19	€ 46,48	€ 13.101,78	€ 17,14
18	€ 38,73	€ 10.917,21	€ 17,84

* Te vermenigvuldigen met uitkeringspercentage.

Daglonen ZW, WAO/WIA en WW

Het maximumdagloon voor de berekening van de ZW-, WAO/WIA- en WW-uitkering is vastgesteld op: € 223,40.

Uitkeringspercentage WAO/Wajong/WAZ/IVA/WGA

% arbeidsongeschiktheid	Uitkeringspercentage				
	WAO	WAZ	WAJONG	IVA	WGA
0 – 15	-	-	-	-	-
15 – 25	14	-	14	-	-
25 – 35	21	21	21	-	-
35 – 45	28	28	28	-	28
45 – 55	35	35	35	-	35
55 – 65	42	42	42	-	42
65 – 80	50,75	50,75	50,75	-	50,75
80 – 100	75	75	75 / 70**	75	70*

* Overeenkomstig de WW is het uitkeringspercentage WGA gedurende de eerste twee maanden 75%.

** Vanaf 2018 zullen Wajongers die niet duurzaam arbeidsongeschikt zijn en over enige mate van arbeidsvermogen beschikken een uitkering van 70% van de grondslag ontvangen. Bij duurzame arbeidsongeschiktheid blijft de uitkering 75% van de grondslag.

Participatiewet (voorheen: WWB (bijstand))

De bijstandsuitkering wordt veelal niet in een personenschade-berekening verdisconteerd i.v.m. de vermogens- en inkomensstoets ('relevant minimum' is de algemene bijstandsnorm).

Sociaal relevant minimum (Toeslagenwet)

Gehuwd/samenwonend	100% van het bruto minimumloon
Alleenstaanden vanaf 21 j.	70% van het netto minimumloon
Kostendeler vanaf 21 j. *	50% van het netto minimumloon
Alleenstaanden 18 t/m 20 j.	75% van het netto minimumloon

* Sinds 01-07-2016 geldt de kostendelersnorm in de Toeslagenwet.

Premieheffingen: percentages

	Werkgever	Werknemer	Totaal
AOW		17,90%	17,90%
ANW		0,10%	0,10%
WLZ (t/m 2014 AWBZ)		9,65%	9,65%
WAO/WIA-basis	7,03%		7,03%
whk-rekenpremie	1,36%		1,36%
Awf (WW) *	2,70%		2,70%
Zvw-inkomensafh.	7,00%		7,00%
Zvw-ink-afh. ex wg.		5,75%	5,75%

* Vanaf 01-01-2021 geldt een hoge premie Awf (WW) van 7,70% voor mensen met een arbeidsovereenkomst voor bepaalde tijd en oproepkrachten.

Premieheffing: nominaal Zw

De nominale premie Zorgverzekeringswet verschilt per ziektekostenverzekeraar en is afhankelijk van het pakket en de hoogte van het eigen risico, dat wettelijk minimaal € 385 per jaar bedraagt.

Gemiddeld per volwassene: € 1.473 per jaar.

(kinderen tot 18 jaar zijn gratis meeverzekerd).

Premieheffing: maxima/vrijstellingen

Voor WIA of AWF maximaal	€ 58.311
Voor Zvw maximaal	€ 58.311
AWF-franchise WN	€ 0

Autovergoeding

Belastingvrij voor zakelijke ritten per kilometer: € 0,19.

Heffingskortingen 1B

	< AOW leeftijd	≥ AOW leeftijd
Algemene heffingskorting lagere inkomens (< € 21.043)	€ 2.837	€ 1.469
Algemene heffingskorting hogere inkomens (> € 68.507)	nihil	nihil
Arbeidskorting, lagere inkomens (maximaal) - loon uit tegenwoordige arbeid - winst uit onderneming	€ 4.205	€ 2.178
Kinderkorting (afgeschaft per 01-01-2008)		
Werkbonus (vanaf 01-01-2013 en vervallen in 2018)		
Inkomensafhankelijke combinatiekorting (maximaal) - inkomen tegenwoordige arbeid > € 5.153 - kind < 12 jaar per 01-01-2020	€ 2.815	€ 1.458
Alleenstaande-ouderkorting - alleenstaande ouder - kind < 18 jaar	vervallen	
Jonggehandicaptenkorting - Wajong-uitkering	€ 761	
Ouderenkorting - inkomen ≤ € 37.970 - inkomen > € 37.970		€ 1.703 nihil
Alleenstaande-ouderen korting - AOW-ongehuwdenpensioen		€ 443
Levensloopverlofkorting (per tot 2012 gespaard jaar)	€ 223	
Ouderschapsverlofkorting (per verlofsuur)	vervallen	
Tijdelijke heffingskorting VUT/prepensioen	vervallen	

Schijventarief box 1 1B

37,10% * (1 ^o schijf)	≤ € 68.507
49,50% (2 ^o schijf)	> € 68.507

* ≥ AOW-leeftijd is de 1^o schijf 19,20% tot € 35.129** en 37,10% van € 35.129** t/m € 68.507.

** € 35.941 indien geboren vóór 1-1-1946.

Belastingtarieven box 2 1B

Belastbaar inkomen uit aanmerkelijk belang wordt belast met een tarief van 26,9%.

Belastingtarieven box 3 1B

Het belastbaar inkomen uit sparen en beleggen wordt belast met een tarief van 31%. Het forfaitair rendement over het spaardeel (rendementsklasse I) bedraagt 0,03% en over het beleggingsdeel (rendementsklasse II) 5,69%. Van het vermogen wordt € 50.000 per persoon vrijgesteld, waarbij samenwonenden hun heffingsvrij vermogen kunnen overdragen aan de partner. Het rendement over het belastbare vermogen is als volgt:

Belastbaar Box 3- vermogen meer dan	maar niet meer dan	gedeelte toegerekend aan rendements- klasse I	gedeelte toegerekend aan rendements- klasse II	Totaal fictief rendement
€ 0	€ 50.000	67%	33%	1,900%
€ 50.000	€ 950.000	21%	79%	4,500%
€ 950.000	-	0%	100%	5,690%

Voor fiscale partner zijn het heffingsvrije vermogen en de schijfgrenzen het dubbele van de hierboven genoemde bedragen.

Spaarregelingen

De werknemer kan slechts aan één spaarregeling deelnemen.

Spaarloonregeling	vervallen in 2012
Premiespaarregeling	vervallen in 2003
Levensloopregeling maximaal (tot 01-11-2021)	12% brutoloon, mits: - deelname reeds in 2011 - spaartegoed per 31-12-2011 minimaal € 3.000

Lijfrente-aftrek

Jaarruimte	13,3% van premiegrondslag maximaal € 13.236
Reserveringsruimte	17,0% van premiegrondslag 2012 en 2013 15,5% van premiegrondslag 2014 13,8% van premiegrondslag 2015 t/m 2017 13,3% van premiegrondslag 2018 en 2020
Jonger dan AOW-leeftijd +/- 10 jaar	maximaal € 7.489
Ouder dan AOW-leeftijd +/- 10 jaar	maximaal € 14.785

4. Kerncijfers personenschade 2021

Kinderopvangtoeslag (vanaf 2005)

De hoogte is afhankelijk van het (verzamel)inkomen* en verschilt voor het eerste, tweede en volgende kind.

Zorgtoeslag (vanaf 2006)

De hoogte is afhankelijk van het (verzamel)inkomen*. Maximaal € 1.294 per jaar voor een alleenstaande en € 2.496 per jaar voor samenwonenden/gehuwden tezamen. In 2021 vervalt de zorgtoeslag voor een alleenstaande met een vermogen groter dan € 118.479 en voor samenwonenden/gehuwden met een vermogen groter dan € 149.819.

Huurtoeslag (vanaf 2006)

Vervangt de huursubsidie. De hoogte is afhankelijk van de huur en het (verzamel)inkomen*. Het vermogen mag niet hoger zijn dan de vermogensvrijstelling per persoon.

Kindgebonden budget (vanaf 2009)

Deze regeling vervangt de kindertoeslag en werd in 2008 ingevoerd. Gezinnen met kinderen jonger dan 18 jaar komen in aanmerking voor het kindgebonden budget. De hoogte is afhankelijk van het (verzamel)inkomen*.

Aantal kinderen	Inkomen tot € 20.451	Geen recht meer voor samenwonende ouders vanaf inkomen	Geen recht meer voor alleenstaande ouder vanaf inkomen
1 kind	€ 1.204	€ 56.690	€ 87.687
2 kinderen	€ 2.226	€ 67.464	€ 102.828
3 kinderen	€ 3.145	€ 76.712	€ 116.443
Alleenstaande ouderkop	€ 3.241		+/- € 48.000
verhoging budget voor 12-15 jarigen	€ 247	+/- € 3.658	+/- € 3.658
verhoging budget voor 16-17 jarigen	€ 441	+/- € 6.533	+/- € 6.533

In 2021 vervalt het kindgebonden budget voor een alleenstaande met een vermogen boven de € 118.479 en voor samenwonenden / gehuwden met een vermogen groter dan € 149.819.

De kinderopvangtoeslag, zorgtoeslag, huurtoeslag en het kindgebonden budget dienen bij de Belastingdienst te worden aangevraagd.

* Het 'verzamelinkomen' is de optelsom van het belastbaar inkomen in box 1, 2 en 3 van zowel de benadeelde als zijn toeslagpartner.

Werkdagen

In 2021 zijn er 261 werkdagen.

ANW

	per maand incl. tegemoet-koming	Tegemoet-koming i.v.m. zvw p/mnd	Per jaar incl. vt
Nabestaandenuitkering (70%)	€ 1.244,91	€ 17,67	€ 16.197,48
Halfwezenuitkering	Is vervallen en vervangen door het kindgebonden budget		
Nabestaandenuitkering met kostendelersnorm (50%)	€ 781,32	€ 17,67	€ 10.335,48
Nabestaandenuitkering bij verzorgingsrelaties	€ 781,32	€ 17,67	€ 10.335,48
Wezenuitkering tot 10 jaar	€ 398,37	€ 17,67	€ 5.327,40
Wezenuitkering 10 tot 16 jaar	€ 597,56	€ 17,67	€ 7.885,08
Wezenuitkering 16 t/m 20 jaar	€ 796,74	€ 17,67	€ 10.442,64
ANW voor 01-07-1996	€ 505,44	€ 17,67	€ 6.762,60

De ANW kent een inkomenstoets. Van inkomen uit arbeid blijft een deel buiten beschouwing. Uitkeringen uit vroegere arbeid en zw-uitkering komen volledig in mindering op de ANW-uitkering. Nabestaandenpensioenen hebben geen invloed.

AOW

	Per maand	Inkomens-ondersteuning AOW	Per jaar incl. vt
Gehuwden	€ 857,63	€ 26,04	€ 11.220,48
Gehuwden met volledige toeslag	€ 1.715,26	€ 26,04	€ 22.128,48
Gehuwden met max.toeslag en gezamenlijk inkomen > € 2.947,74 per maand	€ 1.629,50	€ 26,04	€ 21.037,68
Alleenstaande	€ 1.266,46	€ 26,04	€ 16.373,16
Alleenstaande ouder met kind tot 18 jaar	Is per 01-01-2015 vervallen door de Wet hervorming kindregelingen		

De AOW-leeftijd gaat in de loop van de jaren telkens op 1 januari omhoog met steeds grotere stappen. Onderstaande tabel geeft het effect van de verhoging op de AOW-leeftijd tot 2025 aan:

2019	2020	2021	2022	2023	2024
66 jaar	66 jaar	66 jaar	66 jaar	66 jaar	67 jaar
+4 mnd	+4 mnd	+4 mnd	+7 mnd	+10 mnd	

Eigen bijdrage WMO en WLZ

Het kabinet heeft per 01-01-2015 de nieuwe Wet langdurige zorg (WLZ) ingevoerd. Deze wet vervangt de Algemene Wet Bijzondere Ziektekosten (AWBZ).

De WLZ is er voor mensen die de hele dag intensieve zorg en toezicht dichtbij nodig hebben. Het kan gaan om ouderen, gehandicapten of mensen met psychische problemen. De indicatiestelling en vaststelling van een zorgprofiel gebeurt door het Centrum Indicatiestelling Zorg (CIZ). De WLZ wordt uitgevoerd door regionaal werkende zorgkantoren, die zorg op maat bij de zorginstellingen in kopen.

De (nieuwe) Wet maatschappelijke ondersteuning (WMO) zorgt ervoor dat mensen met een beperking de voorzieningen, hulp en ondersteuning krijgen die ze nodig hebben om zo lang mogelijk thuis te kunnen blijven wonen. Indicatiestelling en uitvoering van de WMO gebeurt door de gemeente. Iedere gemeente legt andere accenten. De gemeente is verantwoordelijk voor ondersteuning bij de zelfredzaamheid, participatie, mantelzorg, beschermd wonen en opvang. De gemeente kan onder voorwaarden een persoonsgebonden budget (PGB) verstrekken. Met een PGB kunnen mensen zelf de ondersteuning inkopen die zij nodig hebben, op de tijd en plaats die hen het beste schikt. Het Centraal Administratiekantoor (CAK) berekent en incasseert de eigen bijdragen voor zowel de WMO als de WLZ. De eigen bijdrage WMO bedraagt voor iedereen maximaal € 19,00 per maand en is onafhankelijk van het inkomen of vermogen. Het CAK stelt de hoogte van de eigen bijdrage WLZ vast op grond van onder meer het verzamelinkomen (het inkomen in box 1, 2 en 3) en 4% van de grondslag in box 3. Voor AOW-gerechtigden is de vrijstelling in box 3 hoger. Bij de berekening van de eigen bijdrage wordt rekening gehouden met het inkomen van de fiscale partner.

Indexcijfers CAO-lonen

Jaar	Indexcijfer 2010 = 100	Jaarmutatie (in %)
*2020	117,9	2,8
2019	114,7	2,4
2018	111,9	2,0
2017	109,7	1,4
2016	108,2	1,9
2015	106,2	1,4
2014	104,7	1,0
2013	103,7	1,1
2012	102,6	1,5
2011	101,1	1,1
2010	100,0	1,1
2009	98,9	2,7
2008	96,3	3,5
2007	93,0	2,0
2006	91,2	2,1
2005	89,3	0,8
2004	88,7	1,2
2003	87,6	2,8
2002	85,2	3,7

* Voorlopige cijfers, CAO-lonen t/m november.

Wanneer er na een gebeurtenis een schadevergoeding wordt uitgekeerd, wordt het verzamelinkomen en de grondslag in box 3 hoger. Dit leidt altijd tot een hogere eigen bijdrage WLZ.

In 2021 gelden de volgende minimum-/maximumbedragen:

Eigen bijdrage	WMO	PGB uit WMO
Minimum per maand		
- alleenstaand	€ 19,00	€ 19,00
- meerpersoonshuishouden beiden		
of geen van beiden AOW uitkering	€ 0,00	€ 0,00
beiden AOW uitkering	€ 19,00	€ 19,00
Maximum per 4 weken		kosten van voorziening

Eigen bijdrage	WLZ - ZmV lage eigen bijdrage	WLZ - ZmV hoge eigen bijdrage
Minimum per maand	€ 171,40	'piepgrens'*
Maximum per maand	€ 899,80	€ 2.469,20
Korting PGB of MPT per maand	€ 147,00	

* 'Piepgrens'- bedragen per maand: ongehuwd € 340,53 en gehuwd € 529,67.

Consumentenprijsindex (CPI)

Jaar	Indexcijfer 2015 = 100	Jaarmutatie (in %)
*2020	107,48	1,2
2019	106,16	2,6
2018	103,44	1,7
2017	101,70	1,4
2016	100,32	0,3
2015	100,00	0,6
2014	99,40	1,0
2013	98,44	2,5
2012	96,04	2,5
2011	93,73	2,3
2010	91,59	1,3
2009	90,44	1,2
2008	89,37	2,5
2007	87,20	1,6
2006	85,82	1,1
2005	84,88	1,7
2004	83,48	1,3
2003	82,43	2,1
2002	80,74	3,3

* Voorlopige cijfers, consumentenprijzen t/m november.

5. NRL-wegwijzer WIA

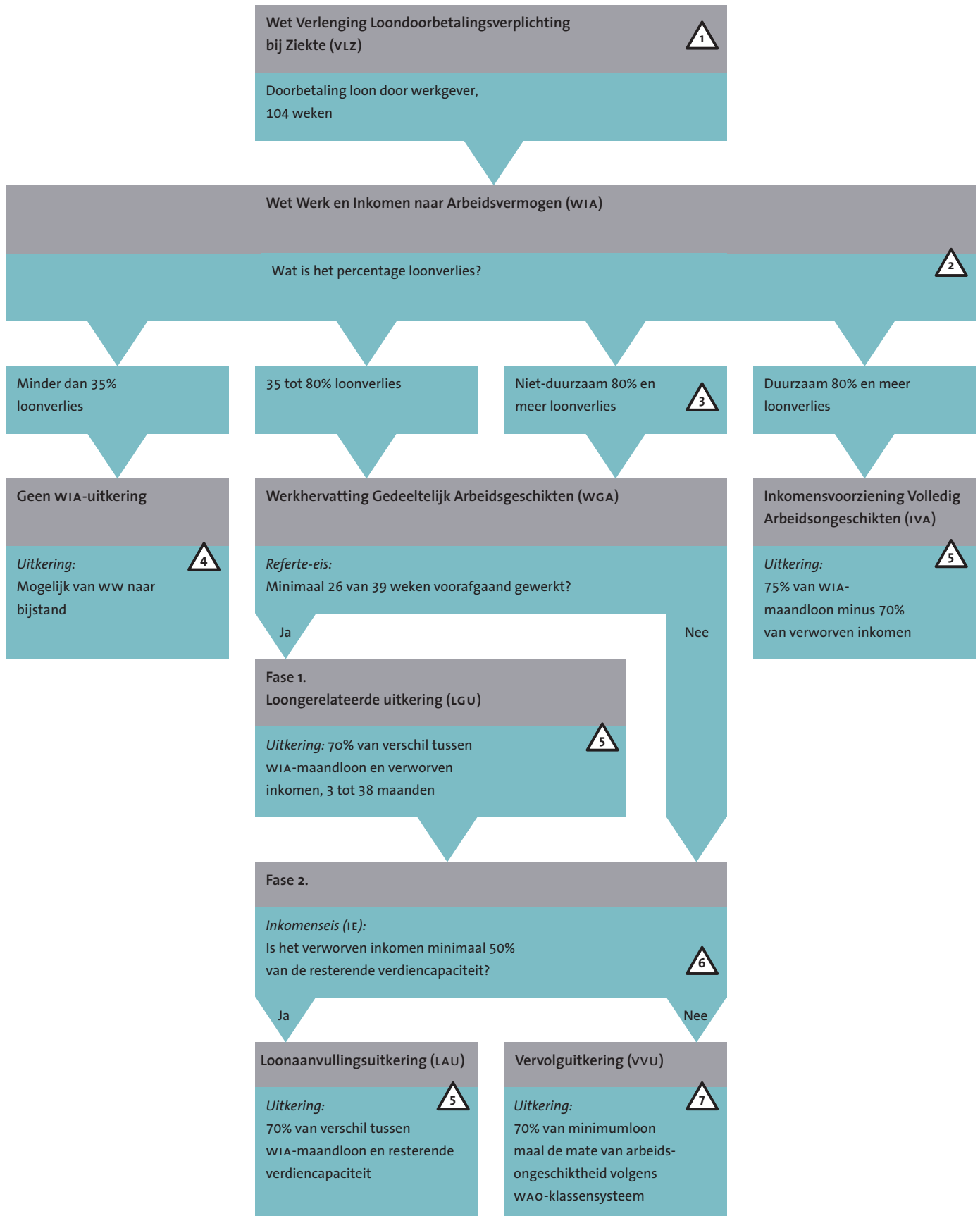

1 Wet Verlenging Loondoorbetalingsverplichting bij Ziekte (vLZ)

Vaak begint de schade voor de werknemer al in het eerste jaar ziekte door onder meer het missen van overwerk, toeslagen en vergoedingen. In het tweede jaar neemt de schade toe, omdat ook de loonbetaling zelf dan veelal minder dan 100% is. Daarna gaat de zieke werknemer over naar de WIA, wat bijna altijd gepaard gaat met nog verdere teruggang van inkomsten.

2 Loonverlies

Meestal zal het 'verlies aan arbeidsvermogen' groter zijn dan het percentage aan 'loonverlies' veronderstelt.

3 Niet duurzaam 80% en meer loonverlies

De arbeidsongeschikte ontvangt, ondanks het feit dat hij voor 80% en meer arbeidsongeschikt is, een WIA-uitkering op basis van 70% indien de arbeidsongeschiktheid 'niet duurzaam' wordt geacht.

N.B. De eerst verkregen uitkering in verband met de WGA (LGU, LAU, VVU) bedraagt de eerste twee maanden 75% en valt daarna terug naar 70%. De IVA-uitkering is blijvend 75%.

4 Minder dan 35% loonverlies

De arbeidsongeschikte heeft geen recht op een WIA-uitkering (dus mogelijk ww, bijstand of niets!).

5 WIA-maandloon

Meestal zal het bepaalde 'WIA-maandloon' lager zijn dan het arbeidsinkomen in de situatie zonder arbeidsongeschiktheid. Immers:

- gemiddeld maandloon in referentejaar is lager dan het loon op de eerste arbeidsongeschiktheidsdag;
- geen CAO-verhogingen gedurende eerste twee jaar, maar indexeringen volgens de minimumloonstijgingen;
- periodieken worden niet tot het inkomen gerekend indien verkregen gedurende 2 jaren voor de ingangsdatum van de WIA-uitkering;
- het spaarloon wordt niet tot het inkomen gerekend;
- het inkomen is lager indien in het referentejaar minder dan gebruikelijk werd gewerkt;
- het WIA-maandloon is gemaximeerd.

6 Resterende verdiencapaciteit

Indien de arbeidsongeschikte feitelijk minder verdient dan de 'resterende verdiencapaciteit' veronderstelt, leidt dit tot een hoger feitelijk loonverlies.

7 Minimumloon

De vervolgutkering (VVU) wordt gebaseerd op het minimumloon, zodat de relatie met het WIA-maandloon vervalst. Daardoor neemt het werkelijke loonverlies toe.

6. NRL-indicator jonggehandicapten

Opleidingen, beroepen en salarissen

Statistische bewerking door NRL, bedoeld als hulpmiddel bij de vaststelling van het verlies arbeidsvermogen van jonggehandicapten. Peildatum: medio 2020

Opleiding	Startsalaris	Groeit in ... naar	Eindsalaris	Verhouding tot modaal (afgerond)	Beroepen
VMBO	€ 24.769	5 - 10 jaar	€ 38.597	modaal*	opperman, timmerman 2 DTP-er (junior) kapper administratief medewerker
MBO	€ 30.684	10 - 15 jaar	€ 47.969	modaal*+ 30%	DTP-er (senior) secretariaatsmedewerker timmerman 1 chauffeur
HBO	€ 37.989	15 - 17 jaar	€ 71.716	modaal*+ 90%	systeembeheerder docent manager inkoper financieel adviseur
WO	€ 42.098	15 - 20 jaar	€ 101.264	2x modaal* + 70%	jurist/advocaat in loondienst ingenieur keuringsarts beleidsmedewerker

1. De gegevens zijn afgeleid uit het CBS-loonstructuuronderzoek 2002, de CBS-index brutolonen, de loonwijzer, Intermediair en de overheidsschalen BBRA. In de lonen is een 13^e maand opgenomen, nu ook de overheid tot verstrekking hiervan is overgegaan.
2. De vermelde salarissen zijn het gemiddelde tussen de salarissen in de private sector (Loonwijzer, Intermediair), de overheid (BBRA) en de landelijke trend (CBS).
3. De vermelde startsalarissen zijn gebaseerd op het vakvolwassen loon. Voor jeugdlonen kan een percentage daarvan worden genomen.

Inkomensterminologie

- Modaal € 36.500: meest voorkomende inkomen (v/h ziekenfondsgrens)
- Minimumloon € 10.918 vanaf 18 jaar oplopend tot € 21.835 vanaf 21 jaar
- CBS-loonindex 2010 = 100; 2020 = 117,9

1. Hoe jonger het kind, hoe abstracter de inschatting van het theoretisch te verdienen salaris.
2. Naarmate de uitgangspunten voor beroep en carrière exacter worden geformuleerd, zoals bijvoorbeeld het van kracht zijn van een specifieke CAO, des te nauwkeuriger zal het inkomensverloop kunnen worden berekend.
3. Hoe lager het opleidingsniveau is, hoe eerder er begonnen wordt met werken en hoe lager het start-salaris zal zijn (jeugd-schalen). Bij een hoger opleidingsniveau wordt er later met werken begonnen en is het startsalaris hoger.
4. De NRL-indicator jonggehandicapten is tevens te gebruiken voor het bepalen van inkomens van volwassenen van wie alleen het opleidingsniveau bekend is.

7. NRL-wegwijzer pensioenschade

Pensioenschade (omvang)

Het gekapitaliseerde verschil tussen de te verwachten netto-pensioen-inkomsten in enerzijds de situatie zonder gebeurtenis en anderzijds de situatie met gebeurtenis.

Premievrijstelling en premievrije opbouw zeggen niet dat er geen pensioenschade is.

Premievrijstelling:

- zegt dat er geen premie betaald hoeft te worden
- zegt niets over de opbouw
- zegt niets over de omvang van de opbouw

Premievrije opbouw:

- zegt dat er geen premie betaald hoeft te worden
- zegt dat er wel opbouw is
- zegt niets over de omvang van de opbouw

1. Stopt de pensioenopbouw?		<input type="checkbox"/> Ja	<input type="checkbox"/> Nee
<i>Zonder gebeurtenis</i>	Voortzetting van de pensioenopbouw.		
<i>Met gebeurtenis</i>	In de regel zal er voortzetting van de pensioenopbouw plaatsvinden. Uitzondering: indien de deelnemer niet meer verzekerd is. Bijvoorbeeld omdat de pensioenopbouw niet wordt voortgezet indien een tijdelijk arbeidscontract eindigt voorafgaande aan de eerste WIA-dag.		
2. Wordt het pensioengevend salaris lager?		<input type="checkbox"/> Ja	<input type="checkbox"/> Nee
<i>Zonder gebeurtenis</i>	Pensioengevend salaris kan stijgen door onder meer: <ul style="list-style-type: none"> - promotie; - anciënniteit (bijvoorbeeld periodieken, prestatietoeslag); - wijziging pensioengevende toeslagen (bijv. stijging % eindejaarsuitkering); - indexering. 		
<i>Met gebeurtenis</i>	Pensioengevend salaris wordt gefixeerd met uitzondering van indexering (kan gelijk zijn aan de situatie zonder gebeurtenis).		
3. Wordt de AOW-franchise hoger?		<input type="checkbox"/> Ja	<input type="checkbox"/> Nee
<i>Zonder gebeurtenis</i>	Geen wijzigingen.		
<i>Met gebeurtenis</i>	Verhoging van de AOW-franchise of een gemiste verlaging van de AOW-franchise heeft verlaging van de pensioengrondslag tot gevolg.		
4. Wordt het opbouwpercentage lager?		<input type="checkbox"/> Ja	<input type="checkbox"/> Nee
<i>Zonder gebeurtenis</i>	Opbouwpercentage ongewijzigd.		
<i>Met gebeurtenis</i>	Opbouwpercentage verlaagd (bijvoorbeeld plafond).		
5. Wordt de opbouwperiode korter?		<input type="checkbox"/> Ja	<input type="checkbox"/> Nee
<i>Zonder gebeurtenis</i>	Het aantal opbouwjaren kan wel worden verhoogd door langer te werken. Deelnemer kan langer doorwerken dan de pensioenrichtleeftijd, waardoor zijn opgebouwde pensioenrechten toenemen.		
<i>Met gebeurtenis</i>	Het aantal opbouwjaren kan niet worden verhoogd door langer te werken.		
6. Wordt de indexering van het opgebouwd pensioen lager?		<input type="checkbox"/> Ja	<input type="checkbox"/> Nee
<i>Zonder gebeurtenis</i>	Soms voor actieven hoger.		
<i>Met gebeurtenis</i>	Soms voor inactieven lager.		
7. Pensioenbreuk?		<input type="checkbox"/> Ja	<input type="checkbox"/> Nee
<i>Zonder gebeurtenis</i>	De deelnemer blijft bij dezelfde werkgever en derhalve bij hetzelfde pensioenfonds, zodat de pensioenopbouw ongewijzigd voortgezet wordt.		
<i>Met gebeurtenis</i>	Wanneer de deelnemer als gevolg van een gebeurtenis moet veranderen van werkgever en daardoor meestal met een ander pensioenfonds te maken krijgt, treedt er pensioenbreuk op. Pensioenbreuk leidt soms tot pensioenschade.		

Eén of meer keer 'Ja' aangekruist?
Pensioenschade meer regel dan uitzondering

8. Recht op (eenzijdige) berekeningen

HOOFDREGEL: RECHT OP VERGOEDING VAN KOSTEN

1. Rechtbank 's-Gravenhage, 7 oktober 2020

[eiser] heeft € 2.338,93 voor de eerste overlijdensschadeberekening (9 mei 2017) van het Nederlands Rekencentrum Letselschade (NRL) gevorderd en € 353,32 voor het tweede, naar aanleiding van tegenwerpingen van de Staat opgestelde NRL-rapport van 22 januari 2020. De rechtbank zal, anders dan de Staat pleit, ook de kosten voor het tweede rapport voor vergoeding in aanmerking laten komen, nu deze in redelijkheid gemaakt zijn.

2. Gerechtshof 's-Gravenhage, 30 augustus 2016

... dat [appellant] naast de gebruikelijke proceskosten ook veroordeling vordert van [...] in de kosten van het NRL rapport ad € 4.081,22. Het hof zal deze kosten toewijzen, omdat het kosten betreft die naar het oordeel van het hof redelijk zijn en in redelijkheid zijn gemaakt. [...] heeft er in eerste aanleg terecht op aangedrongen dat [appellant] zijn aanvankelijk ingestelde vordering tot schadevergoeding op te maken bij staat, zou concretiseren in een daadwerkelijk schadebedrag. De door het NRL op verzoek van [appellant] gemaakte berekening diende ter vaststelling en concretisering van de door [appellant] geleden schade, en de kosten hiervan zijn op de voet van artikel 6:96 BW lid 2 sub b toewijsbaar.

3. Gerechtshof 's-Hertogenbosch, 7 april 2015

Deze kosten zijn niet, zoals [...] veronderstelt, in de proceskosten begrepen, maar dit zijn kosten zoals bedoeld in art. 6:96 lid 2 aanhef en sub b BW, die voor vergoeding in aanmerking kunnen komen als het redelijk is dat [appellant] voor de schadeberekening deskundige bijstand heeft ingeroepen, en als de daartoe gemaakte kosten redelijk zijn. Beide gaan naar het oordeel van het hof op; een berekening van geleden verlies aan arbeidsvermogen vergt een complexe actuariële berekening die specifieke kennis en deskundigheid vergt. [Appellant] heeft twee nota's van het NRL overgelegd [...] tot een totaal bedrag van [...]. Dat bedrag, dat ook door hem wordt gevorderd, zal worden toegewezen.

4. Gerechtshof 's-Hertogenbosch, 4 juli 2013

Ook de omstandigheid dat [bureau] kosten heeft gemaakt voor een actuariële berekening, ook al geldt ook daarvoor dat partijen het op dat moment nog niet eens waren over de uitgangspunten, brengt naar het oordeel van het hof niet mee dat [verzekeraar] de kosten daarvoor reeds om die reden niet zou behoeven te vergoeden

5. Rechtbank 's-Gravenhage, 4 februari 2010

Dat er al veel kosten door [gedaagde] zijn voldaan doet er niet aan af dat de kosten van het NRL als terechte kosten buiten rechte kunnen worden opgevoerd.

6. Rechtbank Rotterdam, 9 april 2008

De rechtbank acht de desbetreffende kosten (redactie: NRL-rapporten) toewijsbaar, ook voor het rapport dat hangende het overleg tussen partijen is opgesteld, nu dit overleg de wenselijkheid voor eiser niet heeft hoeven wegnemen om zich aldus goed te laten informeren over zijn positie.

7. Hoge Raad, 11 juli 2003

Ook indien de schade gering of nihil is, komen de kosten voor vergoeding in aanmerking.

De citaten uit achterliggende vonnissen en arresten en meer uitspraken kunt u lezen in de 'Uitspraken (korte versie)' en 'Uitspraken (lange versie)' op www.nrl.nl onder 'Kosten.'

UITZONDERING: GEEN VERGOEDING VAN KOSTEN

In een **enkel geval** komt het voor dat de rechter een vordering van het slachtoffer tot vergoeding van de kosten van een berekening afwijst.

In een dergelijk geval gaat het meestal om een combinatie van factoren:

1. de uitgangspunten van de rechter voor het maken van de berekening wijken volledig af van die van het slachtoffer;
2. de door de rechter begrote schade is (als gevolg van het verschil in uitgangspunten) een fractie van de door het slachtoffer begrote schade;
3. de gemaakte berekening is voor de begroting van de schade volstrekt onbruikbaar.

Ondanks de verschillende uitgangspunten en de gevolgen daarvan voor de begrote schade, kan de rechter oordelen dat de berekening toch van nut is geweest.

9. NRL-tabel contante waarde en wettelijke rente

Gebruiksaanwijzing

Bij: netto-jaarschade (huishoudelijke hulp e.d.)

Tabel rekenrente 1%, 2% of 3%

X = leeftijd op kapitalisatiedatum

Kapitalisatiefactor = looptijd x kolom leeftijd

Contante waarde = gevonden factor x netto-jaarschade

Met sterftekansen volgens GBM/GBV 2011-2016.

Contante Waarde Rekentool

Ga naar www.nrl.nl: "Rekentools" onderdeel "Contante waarde" voor:

1. berekenen belastingschade
2. looptijd met wisselende jaarschaden
3. 'uitzetten' sterftekanscorrectie (richtlijn zelfwerkzaamheid van De Letselschade Raad)
4. kapitaliseren anders dan met 3%, 2% en 1%

Wettelijke rente

Datum	Rente
1-7-1993	10%
1-1-1994	9%
1-1-1995	8%
1-1-1996	7%
1-7-1996	5%
1-1-1998	6%
1-1-2001	8%
1-1-2002	7%
1-8-2003	5%
1-2-2004	4%
1-1-2007	6%
1-7-2009	4%
1-1-2010	3%
1-7-2011	4%
1-7-2012	3%
1-1-2015	2%

10. Richtlijnen van de Letselschade Raad

A. Huishoudelijke hulp

De Letselschade Richtlijn Huishoudelijke hulp is op 1 juli 2009 geheel vernieuwd.

Met ingang van 1 januari 2021 zijn de bedragen gewijzigd.

Normbedragen huishoudelijke hulp per week (een week wordt gelijkgesteld met 7 dagen)

	Licht tot matig beperkt	Zwaar beperkt
Alleenstaande	€ 74	€ 147
2-persoonshuishouden	€ 98	€ 195
Gezin met inwonende kinderen jonger dan 5 jaar	€ 184	€ 367
Gezin met inwonende kinderen ouder dan 5 jaar	€ 159	€ 318

Periode 0 – 3 maanden na ongeval:

Vaststelling schadevergoeding volgens de navolgende formule: normbedrag volgens mate van beperking* x bijdrage** in het huishouden (vóór het ongeval).

* volgens bovenstaande tabel

** uitgedrukt in een vast percentage van 25, 50, 75 of 100%

Periode 3 – 6 maanden na ongeval:

Bij continuering van de mantelzorg geldt een uurtarief van € 10,00.

Periode vanaf 6 maanden na ongeval:

De verzekeraar betaalt een 'redelijke vergoeding'.

Aanbeveling geldt voor ongevallen vanaf 1 juli 2009 (de oorspronkelijke aanbeveling geldt voor ongevallen vanaf 1 november 2004). Zie ook concrete vaststelling*.

B. Zelfwerkzaamheid

Met ingang van 1 januari 2021 zijn de bedragen gewijzigd.

Categorie	Normbedrag schadevergoeding (per jaar)
Eigen woning / met tuin / alle onderhoud	€ 1.287
Eigen woning / met tuin / weinig onderhoud	€ 643
Eigen woning / zonder tuin / alle onderhoud	€ 836
Eigen woning / zonder tuin / weinig onderhoud	€ 322
Huurwoning / met tuin / alle onderhoud	€ 643
Huurwoning / met tuin / weinig onderhoud	€ 322
Huurwoning / zonder tuin / alle onderhoud	€ 419
Huurwoning / zonder tuin / weinig onderhoud	€ 161

Deze normbedragen zijn gebaseerd op de technische rekenvoorbeelden voor schilderwerk en tuinonderhoud, waarbij is uitgegaan van twee-onder-een-kapwoning/hoekwoning.

Daarnaast wordt onderscheid gemaakt in de kosten van onderhoud voor een viertal woningtypen:

Woningtype	Omrekenfactor t.a.v. de bedragen in de schadevergoedingstabel
Vrijstaande woning	1,3
Twee-onder-een-kap/hoekwoning	1,0
Rijtjeshuis	0,8
Flat/appartement	0,7

- De mate van beperking wordt vastgesteld in een vast percentage van 25, 50, 75 of 100 en is maatgevend voor de uiteindelijke schadevergoeding per jaar.
- Looptijd tot 70 jaar, zonder sterftekanscorrectie, met de dan geldende rekenrente.

Aanbeveling geldt voor ongevallen vanaf 15 september 2006. Zie ook concrete vaststelling*.

C. Kilometervergoeding

Met ingang van 1 januari 2021 is het bedrag niet gewijzigd.

Ingangs-/wijzigingsdatum	Kilometervergoeding
1 januari 2017	€ 0,26
1 januari 2014	€ 0,29
1 januari 2008	€ 0,24
1 januari 2006	€ 0,22
1 januari 2005	€ 0,21
1 januari 2002	€ 0,20
25 februari 1999	f 0,40

Onder de normering vallen:

- reiskosten van gezins- en naaste familieleden voor het bezoeken van het slachtoffer in het ziekenhuis of bij tijdelijk verblijf in een revalidatiecentrum;
- reiskosten van het slachtoffer voor bezoeken aan artsen, fysiotherapeuten en andere beroepsbeoefenaren die betrokken zijn bij de medische behandeling, alsmede voor bezoeken aan een Bureau Slachtofferhulp en andere belangenbehartigers.

Vergoeding		
Personenauto	≤ 2000 km per jaar	€ 0,26
Personenauto	> 2000 km per jaar	Concreet op basis van ANWB-tabellen, waarbij zowel de vaste als variabele kosten als uitgangspunt voor de vergoeding gelden
Openbaar vervoer		Daadwerkelijk gemaakte kosten
Taxi		Daadwerkelijk gemaakte kosten (indien openbaar of eigen vervoer geen passende voorziening)

Aanbeveling kilometervergoeding geldt voor ongevallen vanaf 25 februari 1999.

D. Ziekenhuis- en revalidatiedaggeldvergoeding

Met ingang van 1 januari 2021 zijn de bedragen gewijzigd.

Ingangs-/wijzigingsdatum	Ziekenhuis-daggeldvergoeding	Revalidatiedaggeldvergoeding
1 januari 2021	€ 31	€ 16
1 januari 2018	€ 30	€ 15
1 januari 2013	€ 28	€ 14
1 januari 2010	€ 26	€ 13
1 januari 2009	€ 25	€ 12,50
1 januari 2006	€ 25	
1 januari 2002	€ 23	
25 februari 1999	f 50	

Toelichting tijdelijk verblijf:

Van een 'tijdelijk verblijf' in een revalidatievoorziening is sprake:

- gedurende een maximale al dan niet aaneengesloten herstel- en/of verpleegduur van 365 dagen, waarbij
- de duur van ziekenhuisopname(n) voor dit totaal van 365 dagen meetelt, met dien verstande dat
- de vergoeding van het revalidatiedaggeld komt te vervallen op het moment dat het voor betrokkene of diens naasten duidelijk is dat de opname een zodanig langdurig of permanent karakter krijgt, dat het dan nog resterende aantal dagen van die 365 dagen zal worden overschreden.

Aanbeveling ziekenhuisdaggeldvergoeding geldt voor ongevallen vanaf 25 februari 1999. Aanbeveling revalidatiedaggeldvergoeding geldt voor ongevallen vanaf 1 januari 2009.

E. Studievertraging

Met ingang van 1 januari 2021 zijn de bedragen gewijzigd.

Deze aanbeveling ziet louter op de studievertraging als zodanig en het daardoor later betreden van de arbeidsmarkt. Het gaat om een studievertraging van maximaal 1 jaar.

Deze aanbeveling beoogt een vangnet te bieden voor het merendeel van de voorkomende gevallen en laat de eventuele mogelijkheid om schade wegens studievertraging concreet vast te stellen onverlet.

Categorie-indeling en netto-normbedragen voor schade wegens studievertraging op basis van één jaar studievertraging:

Categorie	2021	2020	2019	2018	2017
Basisschool	€ 6.475	€ 6.300	€ 6.125	€ 6.025	€ 5.950
VMBO/LBO	€ 14.900	€ 14.475	€ 14.125	€ 13.850	€ 13.650
HAVO/MBO/VWO	€ 18.150	€ 17.625	€ 17.175	€ 16.850	€ 16.625
HBO/WO	€ 22.025	€ 21.400	€ 20.875	€ 20.450	€ 20.200

Aanbeveling geldt voor ongevallen vanaf 15 september 2006.

Zie ook concrete vaststelling*.

* Concrete vaststelling

Indien men van mening is dat de in redelijkheid gemaakte kosten uitstijgen boven het normbedrag, dient men dat met behulp van rekeningen en dergelijke aan te tonen. In dat geval wordt de vergoeding concreet vastgesteld.

Deze normbedragen zijn gebaseerd op de bedragen die per 1 januari 2021 door De Letselschade Raad werden vrijgegeven.

11. Cursusaanbod en NRL-Rekenmodule

Cursusaanbod

Het cursusaanbod is gesplitst in 2 onderdelen. Alle niet-incompany cursussen worden door NRL gegeven in samenwerking met Sdu Juridische Opleidingen. Alle incompany cursussen vallen buiten het bereik van deze samenwerking en worden derhalve door NRL georganiseerd en gegeven.

Externe cursussen in samenwerking met SDU



In samenwerking met Sdu Juridische Opleidingen verzorgt NRL een drietal rekentechnische cursussen op academisch niveau voor beroepsbeoefenaren op het gebied van personenschade. Voor NIVRE-experts vormen de cursussen 107 BW en 108 BW tezamen een module van de NIVRE-opleiding.

Nadere informatie over data, locaties, kosten, toekenning van studiepunten en cursusprogramma vindt u op www.sdujuridischeopleidingen.nl onder 'aanbod' en het rechtsgebied 'Letselschade'.

NRL incompany cursussen



NRL heeft een ruim aanbod incompany cursussen op het gebied van letsel- en overlijdensschadeberekeringen. Standaard worden aangeboden de eendaagse cursussen 'de letselschadeberekening ex artikel 6:107 BW' en 'de overlijdensschadeberekening ex artikel 6:108 BW' en de tweedaagse cursus 'schadevaststelling bij ondernemers met letsel'. Voor aspirant NIVRE-leden vormen de beide eendaagse cursussen '107' en '108' een module van de NIVRE-opleiding.

Desgewenst levert NRL maatwerk en wordt in overleg met u een cursus samengesteld die aansluit op de leer- en ontwikkelingswensen van uw organisatie, bijvoorbeeld op basis van een casus uit uw eigen dagelijkse praktijk. Met een incompany cursus brengt u uw hele team in één keer op hetzelfde kennisniveau, terwijl de kosten veelal aanzienlijk lager zijn dan wanneer uw medewerkers individueel op cursus gaan. Een bijkomend voordeel is, dat u niet aan vaste data gebonden bent, maar in samenspraak met NRL een datum kunt bepalen die uw organisatie het beste uitkomt.

NRL-Rekenmodule: voor de berekening van personenschade

Rekenkundige expertise ligt ten grondslag aan de nieuwe NRL-Rekenmodule; een rekenprogramma voor het berekenen van personenschade.

De NRL-Rekenmodule is gebruiksvriendelijk opgebouwd, geeft inzicht en is altijd up-to-date.

Of het nu om letsel- of overlijdensschade gaat, al dan niet met meerdere scenario's; met de NRL-Rekenmodule berekent u de schade altijd op een professionele manier.

NRL is zich bewust van haar taak een zo betrouwbaar mogelijke Rekenwijzer te verzorgen. Niettemin kan NRL geen aansprakelijkheid aanvaarden voor onjuistheden die eventueel in deze Rekenwijzer voorkomen.

Geen weten zonder meten

Nederlands Rekencentrum Letselschade B.V.

Postbus 341
2501 CH Den Haag
Tel. (070) 36 03 353

E-mail info@nrl.nl
www.nrl.nl

KvK 30 105 250

